

MTV Großenheidorn



Hygienekonzept für Sportveranstaltungen des MTV
Großenheidorn von 1908 e.V.

Datum: 26.09.2020

Version 1.0.1

Änderungshistorie:

Änderungsinhalt	Erläuterung (Kap., Inhalt)	Autor
06.09.2020	Dokument initialisiert	Bertrand Salzwedel
26.09.2020	Anpassung durch Coronaverordnung und Anmerkungen Stadt Wunstorf	Bertrand Salzwedel Mathias Haase Thomas Gerland

Inhaltsverzeichnis

1.	Vorwort	5
2.	Ausgangslage	6
3.	Die Veranstaltungen Allgemein / Einführung.....	7
3.1.	Veranstaltungsteilnehmer.....	7
3.2.	Veranstaltungszeiten.....	8
4.	Bewegungen innerhalb der Sportstätten	9
4.1.	Aufteilung der Sportstätten in Zutrittszonen	9
4.2.	Zone Aue-Halle 1 Aktive	10
4.2.1.	Zugang zum Sporthallengebäude.....	10
4.2.2.	Kabinen und Räume	10
4.2.3.	Privat- Zugangsbereich zum Spielfeld für Aktive.....	11
4.2.4.	Auswechselbereich und Mannschaftsbänke.....	11
4.2.5.	Pressevertreter.....	11
4.2.6.	Zeitnehmertisch.....	11
4.3.	Zone Aue-Halle 2 Innenraum EG	12
4.3.1.	Allgemeines	12
4.3.2.	Pressevertreter.....	12
4.4.	Zone Aue-Halle 3 Tribüne 1.OG.....	12
4.4.1.	Allgemeines	12
4.4.2.	Pressevertreter.....	13
4.5.	Zone GH 4 Public	13
4.5.1.	Allgemeines	13
5.	Durchführung Spiel.....	14
5.1.	Aufwärmphase	14
5.2.	Spiel	14
5.3.	Halbzeitpause	14
5.4.	Nach dem Spiel.....	14
6.	Registrierungslisten	14
Anlage 1:	Laufwegepläne Aue-Halle und Mehrzweckhalle	16
Aue-Halle	16	
Mehrzweckhalle:	18	
Anlage 2:	Zonenkonzept Aue-Halle und Mehrzweckhalle	19
Aue-Halle	19	
Mehrzweckhalle:	20	
Anlage 3:	Registrierungsliste	21

1. Vorwort

Dieses Hygienekonzept (kurz: Konzept) dient dazu, eine sichere Durchführung von Veranstaltungen des MTV Großenheidorn von 1908 e.V. (Kurz: Verein oder MTV Großenheidorn) zu gewährleisten.

Mögliche Ansteckungen sollen durch die Umsetzung die in diesem Konzept beschriebenen Maßnahmen erschwert werden. Außerdem beschreibt dieses Konzept die Maßnahmen, die getroffen werden, um Verdachtsfällen nachgehen zu können, mögliche Infektionsketten zu identifizieren und wie von Gesundheitsämtern gefordert, benötigte Informationen über teilnehmende Personen bereitzustellen.

Dieses Konzept fußt auf der Niedersächsische Corona-Verordnung¹ welche die Grundbedingungen zur Durchführung von Sportveranstaltung in der Region Hannover festlegt. Sollte eine Verordnung durch das Land Niedersachsen erlassen werden, die Neuerung zu den in der Fußnote angemerkten Version beinhaltet ist diese durch alle Teilnehmer bei den Veranstaltungen zu beachten.

Außerdem wurden die Hygieneempfehlungen des Handballverbandes Niedersachsen² (kurz: HVN) als zuständiger Dachverband für den Handballsport in Niedersachsen verwendet.

¹ Niedersächsische Verordnung zur Neuordnung der Maßnahmen gegen die Ausbreitung des Corona-Virus SARS-CoV-2 (Niedersächsische Corona-Verordnung), Abgerufen am 26.09.2020 online im Internet: URL <https://www.niedersachsen.de/download/159009>

² Handlungsempfehlungen und Hilfsmittel des Handballverbandes Niedersachsen, Abgerufen am 29.08. 2020 online im Internet: URL https://www.hvn-online.com/fileadmin/user_upload/Hygienekonzept.pdf

2. Ausgangslage

Der MTV Großenheidorn richtet in Rahmen seiner Vereinstätigkeit alljährlich Sportwettkämpfe in seiner Sparte Handball aus. Speziell die 1. Handballherrenmannschaft (kurz 1. Herren) des Vereins hat bei seinen Heimpunktspielen (kurz: Heimspiele) ein größeres Zuschaueraufkommen.

Um möglichst allen Handballinteressierten im Raum Wunstorf die Möglichkeit zu bieten die Heimspiele der 1. Herren zu verfolgen werden selbige seit 2018 unter anderen in der Sporthalle der evangelischen IGS Wunstorf, Nordbruch 23 (kurz: Aue-Halle) ausgetragen.

Die Heimspiele der anderen Mannschaften werden in der Mehrzweckhalle in Großenheidorn, Am Bahnhof 14 (kurz: MZH oder Mehrzweckhalle) ausgetragen. Außerdem findet bei Spielen der 1. Herren in der Aue-Halle ggf. eine Livestreaming Veranstaltung in der Mehrzweckhalle statt.

3. Die Veranstaltungen Allgemein / Einführung

Alle Heimspiele der 1. Herren werden in der Saison 2020/2021 ausnahmslos in der Aue-Halle ausgetragen.

Neben der Hauptveranstaltung in der Aue-Halle wird es je nach Bedarf eine weitere Veranstaltung in der MZH geben bei den Zuschauern ein Livebild aus der Aue-Halle präsentiert wird und so Interessierte ebenfalls den Spielen der 1. Herren beiwohnen können.

Jede der Veranstaltungen fußt auf den folgenden grundsätzlichen Regeln:

- An jedem geöffneten Eingang zur Sporthalle, allen geöffneten WC's und an den Zugängen zu Sporthalle selbst sind Desinfektionsspender aufgestellt.
- Die Veranstaltungen sind „Open Door“ Veranstaltungen zur Vermeidung von Kontakt mit Türklinken.
- Beim Betreten der Veranstaltung wird den Teilnehmern die Nutzung der Corona-Warn-App des Robert-Koch-Instituts empfohlen.
- Während der Veranstaltung ist durchgängig ein Mund- und Nasenschutz (kurz: MNS) zu tragen. Ausgenommen von dieser Regel sind Zuschauer, die ihren reservierten Sitzplatz eingenommen haben und Aktive (aber nur Mannschaften und Schiedsrichter, wenn Sie die Sporthalle betreten). Zeitnehmer und Sekretäre haben durchgängig einen MNS zu tragen (außer an Ihrem Sitzplatz).
- Alle Laufwege für Zuschauer sind als Einbahnstraße konzipiert und die Abstandsregeln für Teilnehmer umsetzen zu können.
- Jeder Teilnehmer der Veranstaltung ist gezwungen, sich in entsprechende Liste einzutragen (Name, Vorname, Anschrift, Telefonnummer und Unterschrift). Diese Listen werden 21 Tage archiviert und anschließend vernichtet. Die Daten werden zu keinem anderen Zweck verwendet.
- Abstände von mehr als 1,5m zu anderen Personen, die nicht zur eigenen Kohorte gehören sind einzuhalten. Mögliche Ausnahmen sind in diesem Konzept beschrieben.

3.1. Veranstaltungsteilnehmer

Personenkreis:

Veranstaltungsteilnehmer setzen sich zusammen aus Aktiven (Spielern, Trainern und Betreuern) zweier Mannschaften, Schiedsrichtern, Zeitnehmer und Sekretär [Kampfgericht] sowie maximal zwei Wischenden) und Zuschauern (Tagesticketsinhaber, Dauerkarteninhaber, Sponsoreninhaber) und Helfern (Hygienebeauftragte, Kassierer, Ausschank, Organisation, Kamera, Hallensprechern).

Exkurs: Zuschauerzahlen

Das Zuschaueraufkommen bei Spielen der 1. Herren lag in der Spielzeit 2019/2020 zwischen 250 und 420 Zuschauern.

Exkurs: Einzugsgebiet der Veranstaltung

Grundsätzlich sind ein Großteil der Besucher Stammteilnehmer, die regelmäßig den Veranstaltungen teilnehmen. Die Fluktuation ist gering.

Besucher der Veranstaltung sind zu großen Teilen Personen aus Großenheidorn und Steinhude (kurz: Seeprovinz) sowie anderer Gemeinden der Stadt Wunstorf als auch Wunstorf selbst. Dazu kommen noch mäßig Besucher aus der Region Hannover und vereinzelte Personen (Freund, Verwandte) aus anderen Teilen Niedersachsens oder Deutschland.

3.2. Veranstaltungszeiten

	Datum	Start	Ende	Anwurf	Besuchende Mannschaft	Livestreaming MZH
Sa.	10.10.2020	16:30	23:30	18:00	HSG Schaumburg-Nord	Ja
Sa.	31.10.2020	18:00	22:00	19:30	HV Barsinghausen	ggf.
Sa.	21.11.2020	18:00	22:00	19:30	VfB Fallersleben	
Sa.	05.12.2020	18:00	22:00	19:30	HF Helmstedt-Büddenstedt	
Sa.	12.12.2020	18:00	22:00	19:30	SG Börde Handball	
Sa.	19.12.2020	18:00	22:00	18:00	TSV Burgdorf III	ggf.
Sa.	16.01.2021	18:00	22:00	19:30	VfL Hameln	
Sa.	23.01.2021	18:00	22:00	19:30	HSG Plesse-Hardenberg	
Sa.	13.02.2021	18:00	22:00	19:30	TV Jahn Duderstadt	
Sa.	27.02.2021	18:00	22:00	19:30	MTV Vorsfelde	
Sa.	20.03.2021	18:00	22:00	19:30	TV 1887 Stadtoldendorf	
Sa.	27.03.2021	18:00	22:00	19:30	Sportfreunde Söhre	ggf.
Sa.	17.04.2021	18:00	22:00	19:30	Lehrter SV	
Do.	13.05.2021	15:30	22:00	17:00	HSG Nienburg	ggf.

4. Bewegungen innerhalb der Sportstätten

4.1. Aufteilung der Sportstätten in Zutrittszonen

Die Sportstätten werden in verschiedenen Zutrittszonen aufgeteilt. Folgende Zonen werden hierbei definiert:

- Zone Aue-Halle 1:
 - > Aktiven Bereich Umkleiden, Spielfeld (Aktive)
 - Spieler, Trainer und Betreuer (ab Betreten der Zone Aue-Halle 1 nicht zwingend erforderlich, beim Betreten von Anderen Zonen ohne Ausnahme MNS)
 - Schiedsrichter (ab Betreten der Zone Aue-Halle 1 nicht zwingend erforderlich, beim Betreten von Anderen Zonen ohne Ausnahme MNS)
 - Wischer, Zeitnehmer- und Sekretäre: (immer MNS)
- Zone Aue-Halle 2:
 - > Innenraum EG
 - Dauerkarteninhaber (immer MNS außer auf eigenem Sitzplatz)
 - Sponsorenkarteninhaber (immer MNS außer auf eigenem Sitzplatz)
 - Hallensprechern (immer MNS außer auf eigenem Platz)
 - Kameratechnik (immer MNS außer auf eigenem Platz)
 - Presse/Fotograf (immer MNS außer auf zugewiesenem Platz)
 - Ausschank (immer MNS)
- Zone Aue-Halle 3:
 - > Zuschauertribüne 1. OG (Zuschauer, Helfer)
- Zone Mehrzweckhalle 1:
 - > Zuschauer Spielfeld Großenheidorn MZH (Zuschauer, Helfer)

Berechtigte Personen:

- Die Zone Aue-Halle 1 ist ausschließlich durch die Aktiven zu Betreten.
- Die Zone Aue-Halle 2 darf ausschließlich durch Dauerkartenbesitzer, Sponsoren und Helfer zur Steuerung der Spieltagetechnik und Helfer in Ordnerfunktion betreten werden (Keine Aktive, keine Tagesticketbesitzer)
- Die Zone Aue-Halle 3 darf ausschließlich durch Zuschauer und Helfer in Ordnerfunktion (Keine Sponsoren, keine Dauerkartenbesitzer, keine Aktiven)
- Die Zone Mehrzweckhalle 1 darf durch Zuschauer und Helfer betreten werden

Aue-Halle

Die Zone Aue-Halle 1 bis 3 befinden sich in der Aue-Halle. Diese stellen einen zusammenhängenden Veranstaltungskomplex dar.

Mehrzweckhalle

Die Zone Mehrzweckhalle 1 befindet sich in der Mehrzweckhalle Großenheidorn. Hier werden sich während der Spiele der 1. Herren lediglich Zuschauer und Helfer befinden, die das Spiel auf einer Leinwand betrachten können. Diese Zone stellt einen eigenen Veranstaltungskomplex dar.

4.2. Zone Aue-Halle 1 Aktive

4.2.1. Zugang zum Sporthallengebäude

Der Zugang von Mannschaften und Schiedsrichtern erfolgt über einen separaten Eingang. Es wird eine Entkopplung der Ankunft von Heim- und Gastmannschaft sowie Schiedsrichtern vorgenommen. (Pflicht zur vorherigen Absprache zwischen den Beteiligten, ggf. unter Angabe von Ankunftskorridoren und -zeiten). **Genauere Vorgaben treffen! (Wer soll wann und wo die Halle betreten)**

Ankunftsplanung für Aktive (vergleiche Liste mit Veranstaltungsdaten):

	Heimmannschaft	Gastmannschaft	Schiedsrichter	Zeitnehmer & Sekretär	Wischer
Zeitfenster vor Spielbeginn	120 min. bis 110 min.	110 min. bis 90 min.	90 min. bis 70 min.	70 min. bis 60 min.	60 min. bis 15 min.

Eine Liste mit allen Spielbeteiligten wird am Eingang durch die Heim- sowie Gastmannschaft, die Schiedsrichter, Sekretär, Zeitnehmer und Wischer ausgefüllt oder vorausgefüllt zur Verfügung gestellt.

Wie bereits erwähnt ist für die Aktiven eine separate Zuwegung zu den Kabinen und zur Sporthalle realisiert.

4.2.2. Kabinen und Räume

Für Heim-, Gastmannschaft und Schiedsrichter steht jeweils eine eigene Kabine mit ausreichend Duschen zur Verfügung. Die Aktiven werden vor der Veranstaltung durch den Hygienebeauftragten darüber informiert, dass der Aufenthalt innerhalb der Kabinen auf ein zeitliches Minimum zu begrenzen ist.

In der Schiedsrichterkabine dürfen sich maximal drei Personen zeitgleich aufhalten. Alle Personen müssen einen Mund-Nasen-Schutz tragen.

Zum Abgleich der Spiele mit der zentralen Datenbank und zu Initialisieren des Spiels wird das System nuScore genutzt. Dieses wird von den Spielern durch die Schiedsrichter und den Vertretern der Vereine erledigt. Hierbei ist zu beachten, dass die PIN-Eingabe in nuScore nur einzeln durchzuführen ist.

Zeitnahe Duschen nach dem Sport wird von allen Aktiven vorausgesetzt. Die Anzahl der Personen in den Duschräumen ist zu minimieren. Den Mannschaften wird empfohlen im Vorfeld bereits kleinere

Gruppen zu bilden, die die Dusche/ Kabine gleichzeitig nutzen. Die Verweildauer in den Umkleidekabinen und Duschen muss auf ein Minimum reduziert werden.

Regelmäßige Durchlüftung sowie Reinigung der Räumlichkeiten muss durch die Aktiven erfolgen. Dies muss vor allem bei mehreren Spielen am selben Tag und damit verbundener Mehrfachnutzung der Kabinen gewährleistet werden. Die Organisation für das Durchlüften und der Reinigung obliegt der Heimmannschaft. Sollte es vor den Spielen der 1. Herren weitere Spiele geben, müsste am Tag zwischen der Kabinennutzungen Pausen eingehalten werden, die u.a. zur Desinfizierung und Durchlüftung genutzt werden.

Eine Desinfizierung der Kabinen wird in der 1. und 2. Halbzeit durchgeführt, wenn keine Personen anwesend sind.

4.2.3. Privat- Zugangsbereich zum Spielfeld für Aktive

Die Mindestabstandsregelung im Spielfeldzugang muss zu allen Zeitpunkten (Aufwärmen, Betreten des Spielfeldes, in der Halbzeit, nach dem Spiel) eingehalten werden. Eine Entzerrung des Spielfeldzugangs erfolgt über rechts/ links-Verkehr und Markierung der Laufwege. Die Aktiven nutzen einen Zu- und Abgang zur Halle. Durch die baulichen Gegebenheiten des Durchgangs zwischen Halle und Turnschuhgang kann der Mindestabstand nicht eingehalten werden. Hier wird durch den Hygienebeauftragten vor dem Spiel, während der Halbzeit und nach dem Spiel ein geordneter und abstandswahrender Zu- und Abgang gewährleisten durch ein „first come, first served“.

4.2.4. Auswechselbereich und Mannschaftsbänke

Der Platz für die Mannschaftsbänke wird größtmöglich gewählt und befindet sich auf der von Spielfeldzugang gesehen gegenüberliegenden Seite, um eine entsprechende Entzerrung zu Zuschauern und anderen Beteiligten zu schaffen.

Die Mannschaftsbänke werden vor dem Eintreffen der Mannschaften und in der Halbzeit durch den Heimverein zu desinfiziert.

4.2.5. Pressevertreter

Neben den genannten bekommen Vertreter der Presse ebenfalls Zugang Zu dieser Zone. Pressevertreter und Fotografen, die diese Zone betreten haben, dürfen nicht mehr andere Zonen der Aue-Halle betreten.

4.2.6. Zeitnehmertisch

Der Laptop zur Eingabe des elektronischen Spielberichts, das Bedienpult zur Steuerung des Anzeigensystems sowie weitere technische Gerätschaften werden vor und nach dem Spiel zu desinfiziert.

Für die Kommunikation des Kampfgerichts mit den Mannschaften, z.B. bei Unstimmigkeiten im Spielgeschehen, müssen weiterhin die Sicherheitsabstände eingehalten werden. Im Falle einer direkten Kommunikation mit den Mannschaftsverantwortlichen bzw. Schiedsrichtern ist ein Mund- und Nasenschutz zu tragen.

4.3. Zone Aue-Halle 2 Innenraum EG

4.3.1. Allgemeines

Alle Bereiche dieser Zone sind nur mit MNS zu betreten. Ausnahme sind lediglich der eigene Sitzplatz. Diese Zone darf nur mit gültiger Dauerkarte, Sponsorenkarte oder als eingeteilter Helfer für dieses Bereich betreten werden.

Der Sitzbereich wird in Blöcke unterteilt. Jedem Besucher wird seine Blocknummer genannt in dem er sich mit ggf. anderen Mitgliedern seiner Kohorte niederlassen kann. Diese Blocknummer muss in der Registrierungsliste mit angegeben werden.

4.3.2. Pressevertreter

Neben den genannten bekommen Vertreter der Presse ebenfalls Zugang Zu dieser Zone. Pressevertreter und Fotografen, die diese Zone betreten haben, dürfen nicht mehr andere Zonen der Aue-Halle betreten.

4.4. Zone Aue-Halle 3 Tribüne 1.OG

4.4.1. Allgemeines

Alle Bereiche dieser Zone sind nur mit MNS zu betreten. Ausnahme sind lediglich der eigene Sitzplatz. Diese Zone darf nur mit gültiger Tagesticket oder als eingeteilter Helfer für dieses Bereich betreten werden.

Der Sitzbereich wird in Blöcke unterteilt. Jedem Besucher wird seine Blocknummer genannt in dem er sich mit ggf. anderen Mitgliedern seiner Kohorte niederlassen kann. Diese Blocknummer muss in der Registrierungsliste mit angegeben werden.

4.4.2. Pressevertreter

Neben den genannten bekommen Vertreter der Presse ebenfalls Zugang Zu dieser Zone.
Pressevertreter und Fotografen, die diese Zone betreten haben, dürfen nicht mehr andere Zonen der Aue-Halle betreten.

Mehrzweckhalle

4.5. Zone GH 4 Public

4.5.1. Allgemeines

Alle Bereiche dieser Zone sind nur mit MNS zu betreten. Ausnahme sind lediglich der eigene Sitzplatz.
Diese Zone darf nur mit gültiger Tagesticket oder als eingeteilter Helfer für dieses Bereich betreten werden.

Neben den genannten bekommen Vertreter der Presse ebenfalls Zugang Zu dieser Zone.
Pressevertreter und Fotografen. Diese müssen permanent einen MNS tragen.

Der Sitzbereich wird in Blöcke unterteilt. Jedem Besucher wird seine Blocknummer genannt in dem er sich mit ggf. anderen Mitgliedern seiner Kohorte niederlassen kann. Diese Blocknummer muss in der Registrierungsliste mit angegeben werden.

5. Durchführung Spiel

5.1. Aufwärmphase

- Die Reinigung bzw. Desinfektion von Toren, Bällen u.ä. erfolgt vorab sowie bei Bedarf in der Halbzeit.
- Heim- und Gastmannschaft betreten und verlassen das Spielfeld mit Verzögerung (mind. 1 Minute)
- Jeder Spieler verfügt über sein eigenes Handtuch, seine eigene Trinkflasche usw. (individuelle Kennzeichnung).

5.2. Spiel

- Die Spieler werden angehalten auf das Abklatschen untereinander/ gemeinsames Jubeln bei Torerfolg o.ä. verzichten.
- Die individuellen Getränkeflaschen und Handtücher werden eigenständig von der Mannschaftsbank aufgenommen und nicht durch Mitspieler angereicht.

5.3. Halbzeitpause

- Das Spielfeld wird in folgender Reihenfolge verlassen: Heim, Gast, Schiedsrichter.
- Auf eine Entzerrung der Zugangswege zu den Kabinen und beim Rückweg auf das Spielfeld zur Wiederaufnahme der 2. Halbzeit wird geachtet und mit geeigneten Maßnahmen und durch den Hygienebeauftragten sichergestellt.
- Eine Desinfektion der Mannschaftsbänke ist nach Verlassen der Spielfläche von den unmittelbar Spielbeteiligten sicherzustellen. Eine Reinigung/ Desinfektion des Equipments ist vorzunehmen.

5.4. Nach dem Spiel

- Das Spielfeld wird in folgender Reihenfolge verlassen: Heim, Gast, Schiedsrichter.
- Die Abreise hat nach räumlicher und zeitlicher Trennung analog zur Anreise zu erfolgen.

6. Registrierungslisten

Jeder Aktive, Besucher oder sonstige Teilnehmer hat sich mit Betreten der Veranstaltung in Listen einzutragen.

Auf den Listen muss zwingend neben dem Namen, die auch Adresse und Telefonnummer auch aus datenschutzrechtlicher Sicht eine Unterschrift aufgenommen werden.

Anlage 1: Laufwegepläne Aue-Halle und Mehrzweckhalle

Aue-Halle

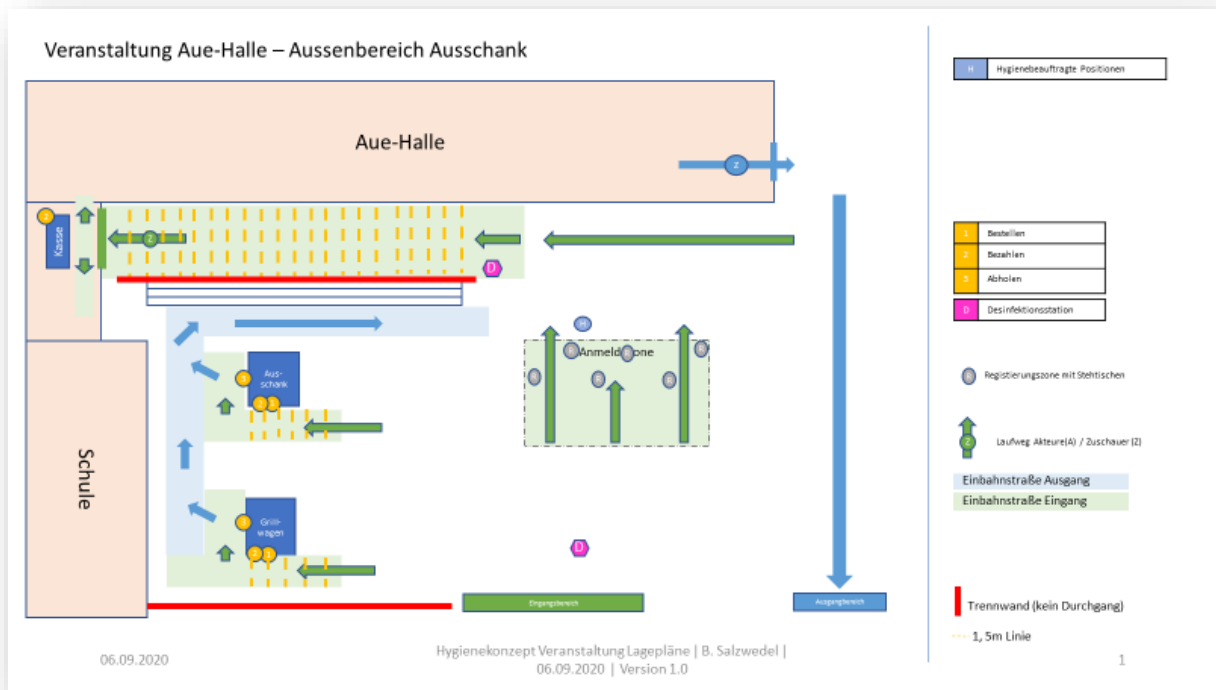

Veranstaltung Aue-Halle – Zonenkonzept und Laufwegedarstellung EG



H	Hygienebeauftragte Positionen
S	Sitzplatz Heim/ Auswärtsmannschaft
SS	Sitzplatz Heim/ Auswärtsmannschaft
SS	Sitzplatz Sekretär
SK	Sitzplatz Zeitnehmer
WS	Wischer (2 x)
A	Zugang Aktive
B	Zugang Zuschauer
C	Abgang Zuschauer
D	Desinfektionsstation
H	Kabine Heimmannschaft
G	Kabine Gastmannschaft
S	Kabine Schiedrichter

Laufweg Aktive(A) / Zuschauer (Z)
 Einbahnstraße Ausgang
 Einbahnstraße Eingang
 Spielerbereich
 Trennwand Richtungslenkung
 kein Durchgang
 1,5m Linie

2

Veranstaltung Aue-Halle – Zonenkonzept und Laufwegedarstellung 1.OG

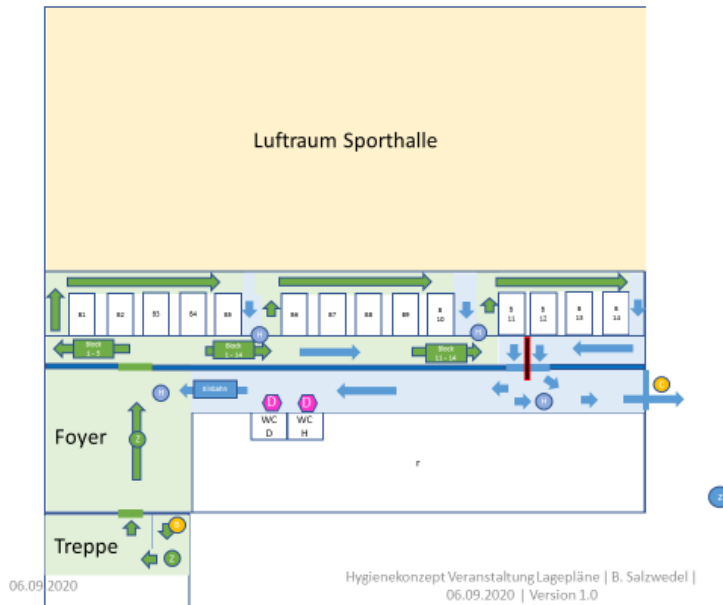

H	Hygienebeauftragte Positionen
B	Zugang Zuschauer
C	Abgang Zuschauer
D	Desinfektionsstation

Laufweg Aktive(A) / Zuschauer (Z)
 Einbahnstraße Ausgang
 Einbahnstraße Eingang
 Trennwand Richtungslenkung
 Trennwand (kein Durchgang)

3

Veranstaltung Aue-Halle – Zonenkonzept und Laufwegedarstellung EG



H Hygienebeauftragte Positionen

- 1 Sitzplatz Heim/ Auswärtsmannschaft
- 2 Sitzplatz Heim/ Auswärtsmannschaft
- 3 Sitzplatz Sekretär
- 4 Sitzplatz Teilnehmer
- 5 Wischer (2 x)

- A Zugang Aktive
- B Zugang Zuschauer
- C Abgang Zuschauer

D Desinfektionsstation

H Kabine Heimmannschaft

G Kabine Gastmannschaft

S Kabine Schiedrichter

↑ Laufweg Aktive(A) / Zuschauer (Z)

Einbahnstraße Ausgang

Einbahnstraße Eingang

Spielerbereich

Trennwand Richtungslenkung

kein Durchgang

--- 1,5m Linie

4

Mehrweckhalle:

Veranstaltung Großenheidorn – Laufwegedarstellung Halle

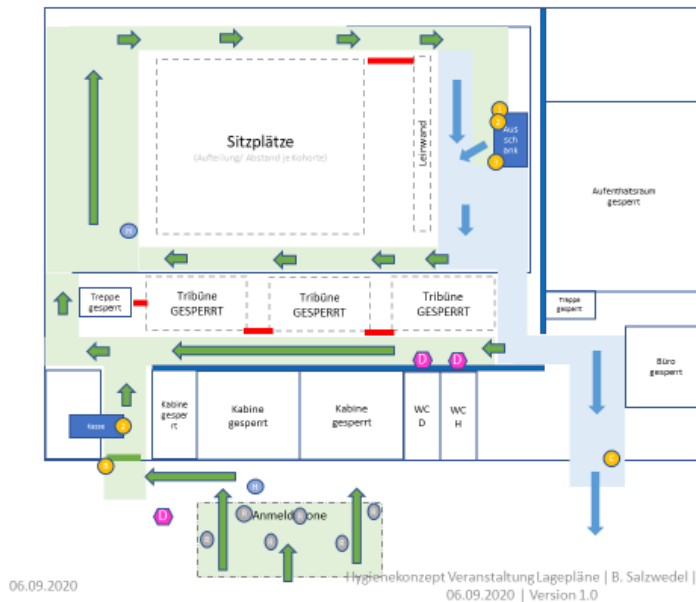

H Hygienebeauftragte Positionen

- B Zugang Zuschauer
- C Abgang Zuschauer

1 Bestellen

2 Bezahlen

3 Abholen

D Desinfektionsstation

↑ Laufweg Aktive(A) / Zuschauer (Z)

Einbahnstraße Ausgang

Einbahnstraße Eingang

Trennwand Richtungslenkung

Trennwand (kein Durchgang)

5

Anlage 2: Zonenkonzept Aue-Halle und Mehrzweckhalle

Aue-Halle

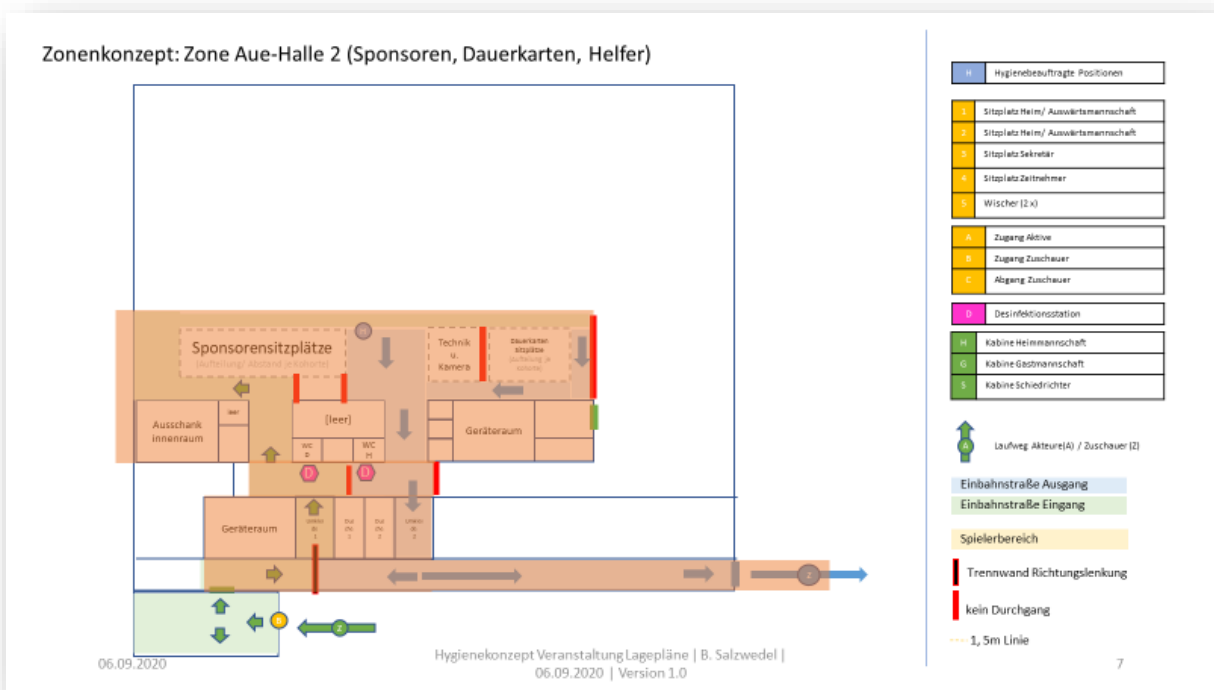

Zonenkonzept: Aue-Halle 3 (Tagestickets, Helfer)

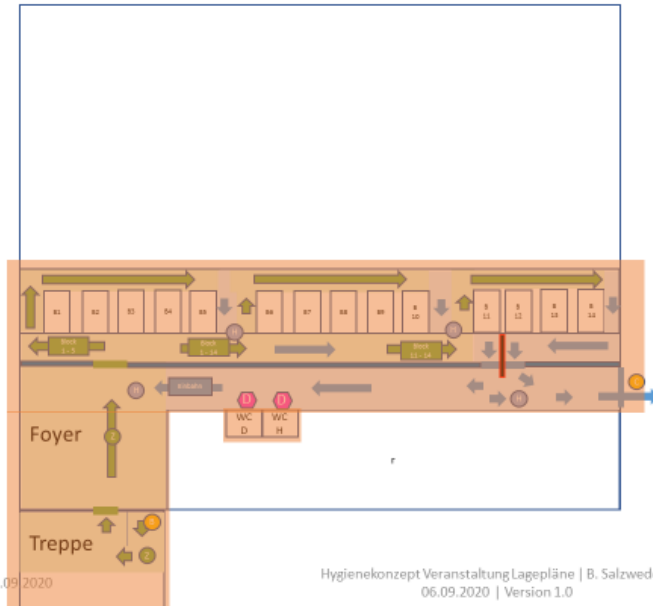

06.09.2020

Hygienekonzept Veranstaltung Lagepläne | B. Salzwedel |
06.09.2020 | Version 1.0

H Hygienebeauftragte Positionen

B Zugang Zuschauer

C Abgang Zuschauer

D Desinfektionsstation

↑ Laufweg Akteure(A) / Zuschauer (Z)

Einbahnstraße Ausgang

Einbahnstraße Eingang

Trennwand Richtungslenkung

Trennwand (kein Durchgang)

8

Mehrzweckhalle:

Zonenkonzept: Zone Mehrzweckhalle 1 (Zuschauer, Helfer)



06.09.2020

Hygienekonzept Veranstaltung Lagepläne | B. Salzwedel |
06.09.2020 | Version 1.0

H Hygienebeauftragte Positionen

B Zugang Zuschauer

C Abgang Zuschauer

1 Bestellen

2 Bezahlen

3 Abholen

D Desinfektionsstation

↑ Laufweg Akteure(A) / Zuschauer (Z)

Einbahnstraße Ausgang

Einbahnstraße Eingang

Trennwand Richtungslenkung

Trennwand (kein Durchgang)

9

Anlage 3: Registrierungsliste

Zuschauerliste (Block _____)



Spielpaarung:

Ort/Zeit:

Name	Vorname	Adresse	Telefonnummer	Unterschrift

Mit meiner Unterschrift bestätige ich ausdrücklich, dass ich keine Symptome einer SARS-CoV-2 Infektion (sog. Coronavirus) (z.B. Fieber, Husten, Halsschmerzen, Atemnot, Müdigkeit, Durchfall, Gliederschmerzen, Verlust des Geruchs- oder Geschmackssinnes.) aufweise. Ich bin damit einverstanden, dass im Falle einer Infektion eines Teilnehmers, meine Daten an das zuständige Gesundheitsamt weitergegeben werden.